



PAMUKKALE ÜNİVERSİTESİ FEN FAKÜLTESİ

**2025 YILI BİRİM
FAALİYET RAPORU**

İÇİNDEKİLER

BİRİM / ÜST YÖNETİCİ SUNUŞU	3
I- GENEL BİLGİLER	4
A- Misyon ve Vizyon	4
B- Yetki, Görev ve Sorumluluklar	4
C- İdareye İlişkin Bilgiler	4
1- Fiziksel Yapı	4
2- Örgüt Yapısı	8
3- Bilgi ve Teknolojik Kaynaklar	9
4- İnsan Kaynakları	11
5- Sunulan Hizmetler	16
6- Yönetim ve İç Kontrol Sistemi	20
D- Diğer Hususlar	21
II- AMAÇ ve HEDEFLER	21
A- Birimin Amaç ve Hedefleri	21
B- Temel Politikalar ve Öncelikler	22
C- Diğer Hususlar	22
III- FAALİYETLERE İLİŞKİN BİLGİ VE DEĞERLENDİRMELER	22
A- Mali Bilgiler	22
1- Bütçe Uygulama Sonuçları	23
2- Temel Mali Tablolara İlişkin Açıklamalar	24
3- Mali Denetim Sonuçları	24
4- Diğer Hususlar	24
B- Performans Bilgileri	24
1- Faaliyet ve Proje Bilgileri	24
2- Performans Sonuçları Tablosu	26
3- Performans Sonuçlarının Değerlendirilmesi	26
4- Diğer Hususlar	28
IV-KURUMSAL KABİLİYET ve KAPASİTENİN DEĞERLENDİRİLMESİ	29
A- Üstünlükler	29
B- Zayıflıklar	29
C- Değerlendirme	29
V- ÖNERİ VE TEDBİRLER	30

TABLolar

Tablo 1: Fen Fakültesi Yerleşke Alanları	4
Tablo 2: Fen Fakültesi Kapalı Alanların Dağılımı	4
Tablo 3: Fen Fakültesi Fonksiyonlara Göre Alanlar	5
Tablo 4: Fen Fakültesi Bina Mekân Sayıları	5
Tablo 5: Taşıtlar	5
Tablo 6: Fen Fakültesi Taşınır Malzeme Listesi	5
Tablo 7: Fen Fakültesi Bilgisayar Sayıları	9
Tablo 8: Fen Fakültesi Öğrenci ve Personel Başına Düşen Bilgisayar Sayıları	9
Tablo 9: Fen Fakültesi Kütüphane Kaynaklarının Dağılımı	9
Tablo 10: Fen Fakültesi Diğer Bilgi ve Teknolojik Kaynaklar	9
Tablo 11: Fen Fakültesi Projeler	10
Tablo 12: Fen Fakültesi Bilimsel Yayın Sayıları	10
Tablo 13: Fen Fakültesi Kütüphane Kaynakları Kullanım Verileri	10
Tablo 14: Fen Fakültesi 2022 Yılı Öğretim Elemanı Sayıları	11
Tablo 15: Fen Fakültesi Kadro Doluluk Oranlarına Göre Akademik Personel Sayıları	11
Tablo 16: Fen Fakültesi Yabancı Uyruklu Öğretim Elemanı Sayıları	12
Tablo 17: Fen Fakültesi Sözleşmeli Akademik Personel Sayısı	12
Tablo 18: Fen Fakültesi Akademik Personelin Yaş İtibariyle Dağılımı	12
Tablo 19: Fen Fakültesi Yönetici Personel Dağılımı Tablosu	12
Tablo 20: Fen Fakültesi Akademik Personelin Birim Dağılımı	14
Tablo 21: Fen Fakültesi Kadro Doluluk Oranına Göre İdari Personel Dağılımı	14
Tablo 22: Fen Fakültesi İdari Personelin Eğitim Durumu	14
Tablo 23: Fen Fakültesi İdari Personelin Hizmet Süresi	15
Tablo 24: Fen Fakültesi İdari Personelin Yaş İtibariyle Dağılımı	15
Tablo 25: Fen Fakültesi İşçiler	15
Tablo 26: Fen Fakültesi Sürekli İşçilerin Hizmet Süresi	15
Tablo 27: Fen Fakültesi Sürekli İşçilerin Yaş İtibariyle Dağılımı	16
Tablo 28: Fen Fakültesi Kadroların Doluluk Oranına Göre Engelli Personel	16
Tablo 29: Fen Fakültesi Öğrenci Sayıları Tablosu	16
Tablo 30: Fen Fakültesi Yabancı Dil Hazırlık Sınıfı Öğrenci Sayıları	16
Tablo 31: Fen Fakültesi Öğrenci Kontenjanları ve Doluluk Oranı Tablosu	17
Tablo 32: Fen Fakültesi Yabancı Uyruklu Öğrencilerin Sayısı ve Bölümleri	17
Tablo 33: Fen Fakültesi Engelli Öğrenci Sayısı	17
Tablo 34: Fen Fakültesi Mezun Öğrenci Sayısı	17
Tablo 35: Yatay Geçişle 2022 Yılında Fakültemize Gelen, Fakültemizden Ayrılan, Kurum İçi Geçiş Yapan Öğrencilerin Sayıları	18
Tablo 36: Fen Fakültesinden Ayrılan Öğrencilerin Sayısı	18
Tablo 37: Fen Disiplin Cezası Alan Öğrencilerin Sayısı ve Aldıkları Cezalar	18
Tablo 38: Öğretim Elemanı Başına Düşen Öğrenci Sayısı	18
Tablo 39: Öğrenci Toplulukları	19
Tablo 40: Pamukkale Üniversitesi Hastaneleri İstatistik Bilgileri	19
Tablo 41: Hizmet, Bilim-Sanat, Teşvik ve Başarı Ödülleri Alan Kişi Sayısı	20
Tablo 42: Uluslararası Kuruluşlara Üyelikler	20
Tablo 43: Stratejik Amaçlar ve Hedefler	21
Tablo 44: Bütçe Giderleri Tablosu	23
Tablo 45: Bütçe Gelirleri Tablosu	23
Tablo 46: Faaliyet Bilgileri Tablosu	24
Tablo 47: İndekslere Giren Hakemli Dergilerde Yapılan Yayınlar	25
Tablo 48: Üniversiteler Arasında Yapılan İkili Anlaşmalar	25
Tablo 49: Proje Bilgileri	25

BİRİM / ÜST YÖNETİCİ SUNUŞU

Fakültemiz, daha önce Fen -Edebiyat Fakültesi olarak 03.07.1992 tarih ve 3837 Sayılı Kanun ile kurulan fakültenin; 25 Temmuz 2022 tarih ve 5868 Sayılı Kanun ile kapatılması sonucu aynı tarih ve sayılı Cumhurbaşkanlığı kararıyla Fen Fakültesi kurulmuştur.

Fakültemiz; Biyoloji (N.Ö-aktif), Kimya (N.Ö-aktif), Fizik (N.Ö-aktif), Matematik (N.Ö-aktif), İstatistik (Pasif), Moleküler Biyoloji ve Genetik (Pasif) bölümleri olmak üzere 6 bölümden oluşmaktadır.

Fakültemizde toplam dört bölümümüzde lisans düzeyinde eğitim-öğretim verilmektedir. Öğretim üyeleri bakımından yeterli şartları tamamlanmasıyla birlikte İstatistik ile Moleküler Biyoloji ve Genetik bölümleri için de öğrenci alınması planlanmıştır. Uluslararası standartlarda eğitim-öğretim veren fakültemiz, üniversitemizin en eski fakültelerinden biridir. Gerek yetiştirdiği öğrenciler ve gerekse akademik faaliyetler olarak önde gelen birimlerden biridir.

Bölümlerimizde isteyen öğrenciler ERASMUS değişim ve staj programlarından yararlanabilmekte ve yan dal yapabilmektedirler. Ayrıca yürütülen programların uluslararası tanınırlığını arttıran, Diploma Eki Etiket ve Avrupa Kredi Transfer Sistemine uygunluk mevcuttur. Bölümler için gerekli olan eğitim ve araştırma laboratuvarları ve bunların alt yapısı tamamlanmış olduğundan, ulusal ve uluslararası eğitim-öğretim ve araştırma faaliyetlerimiz tam olarak yürütülmektedir. Teknolojik yeniliklere göre laboratuvarlarda gerekli iyileştirmeler aşamalı olarak yapılmaktadır. Bunlar sayesinde Fakültemiz lisans-lisansüstü üniversite bünyesinde önemli ve nitelikli araştırmaların gerçekleştirildiği istatistiksel olarak öne çıkan birimlerden biridir.

Fakültemizde eğitim-öğretimin ve araştırma-geliştirme faaliyetleri elde edilen sonuçların uygulamaya aktarılması, öğrencilerimizin sosyo-kültürel olarak gelişmesine katkı sunacak seminer, konferans gibi etkinlikler gerçekleştirilmekte ayrıca çevremizdeki sanayi kuruluşlarına gerek ortak projelerle gerekse bireysel olarak destek verilmektedir.

Hedefimiz, bölgesinde tanınan farkındalık oluşturan, ülke ekonomisine katkı veren sanayi kuruluşlarına bilimsel destek veren, çevre tarım ve biyoçeşitlilik gibi değişik alanlarda ilgili kamu, STK kuruluşlarıyla yapılan çalışmaların sayısını ve niteliğini daha da arttırmak olacaktır.

**Prof. Dr. Emin ERDEM
DEKAN**

I- GENEL BİLGİLER

A- Misyon ve Vizyon

Misyon

Fakültemiz mensubu olmaktan gurur duyulan, ulusal ve uluslararası düzeyde eğitim ve bilimsel arařtırmalar yapan, bilim ve teknoloji den yararlanarak ülkenin geleceęi için nitelikli bireyler yetiřtiren, temel arařtırma alanlarındaki çıktıları toplumun yararına sunabilen ve ulusal kalkınmaya katkıda bulunan öncü bir Fakülte olmaktadır.

Vizyon

Fakültemizin vizyonu temel bilimler alanında uluslararası düzeyde nitelikli bilgiyi üretebilen, analitik düşünebilen, sosyal bilince sahip, yeniliklere açık bilim insanları yetiřtiren, özgün ve bağımsız arařtırmalar yapabilen, evrensel normlarda temel bilgilerle donatılmış öğrenciler yetiřtirmek ve bilimsel çalışmalarla ülkemizin geleceęine yön verebilecek örnek bir kurum olarak bölgemizde farkındalığı yüksek bir fakülte olmaktadır.

B- Yetki, Görev ve Sorumluluklar

Fakültemiz, daha önce Fen -Edebiyat Fakültesi olarak 03.07.1992 tarih ve 3837 Sayılı Kanun ile kurulan fakültenin; 25 Temmuz 2022 tarih ve 5868 Sayılı Kanun ile kapatılması sonucu aynı tarih ve sayılı Cumhurbaşkanlığı kararıyla Fen Fakültesi kurulmuş olup ,eğitim öğretim faaliyetlerini kesintisiz sürdürmektedir.

C- İdareye İliřkin Bilgiler

1- Fiziksel Yapı

1.1- Alt Yapı ve Tesisler

Tablo 1: Fen Fakültesi Yerleşke Alanları

Yerleşke Adı	Alan (m ²)
A Blok	4787,45
B Blok	4608,67
TOPLAM	9396,12

31.12.2025 itibarı ile

Tablo 2: Fen Fakültesi Kapalı Alanların Dağılımı

Fen Fakültesi Tesisleri ve Yapım Yılları						
2024						
Sıra No	Başlama Tarihi	Bitiş tarihi	Yapı Adı	Kapalı Alan	Sektörü	
3	2004	2005	A BLOK	4787,45 m ²	Eğitim-Araştırma	
4	2001	2002	B BLOK	4608,67 m ²	Eğitim-Araştırma	
TOPLAM	ALAN (m²)			9396,12 m ²		

31.12.2025 itibarı ile

Tablo 3: Fen Fakültesi Fonksiyonlara Göre Alanlar

FONKSİYONLAR	TOPLAM KULLANIM ALANI (m ²)
Araştırma	-
Eğitim	4091,14
Barınma	-
Diğer	5101,55
Kütüphane	-
Sağlık Hizmeti	-
Sosyal Alanlar	-
Spor Alanları	-
Toplantı ve Konferans	-
Yönetim	203,43
Toplam	9396,12

31.12.2025 itibarı ile

Tablo 4: Fen Fakültesi Bina Mekân Sayıları

EĞİTİM ALANLARI					
Yerleşke	Bina	Ana Fonksiyon	Alt Fonksiyon	Mekan Sayısı	Alan
Fen Fakültesi	2	Eğitim- Araştırma	-	262	9396,12 m ²

31.12.2025 itibarı ile

1.2- Taşıtlar

Tablo 5: Taşıtlar

TAŞITLAR	
Taşıtın Cinsi	Adet
Binek Otomobil	0
Minibüs (sürücü dahil en fazla 15 kişilik)	0
Toplam	0

31.12.2025 itibarı ile

1.3- Taşınır Malzeme Listesi

Tablo 6: Fen Fakültesi Taşınır Malzeme Listesi

Hesap Kodu	I. Düzey Kodu	II. Düzey	TAŞINIR MALZEME LİSTESİ DAYANIKLI TAŞINIRLAR	Ölçü Birimi	Miktar
253			Tesis, Makine ve Cihazlar	Adet	960
253	01		Tesisler Grubu	Adet	25
253	01		Taşınmaz olarak değerlendirildiğinden Taşınır Kod Listesine alınmamıştır. Sadece muhasebe detay hesap planlarında yer alacaktır.	Adet	25
253	02		Makineler ve Aletler Grubu	Adet	105
253	02	01	Tarım ve Ormancılık Makineleri ve Aletleri	Adet	6
253	02	02	İnşaat Makineleri ve Aletleri	Adet	2
253	02	03	Atölye Makineleri ve Aletleri	Adet	16

253	02	04	İş Makineleri ve Aletleri	Adet	0
253	02	05	Güç Elektroniği ve Basınçlı Makineler ile Aletleri	Adet	76
253	02	06	Posta Makineleri	Adet	0
253	02	07	Paketleme Makineleri	Adet	1
253	02	08	Etiketleme ve Numaralandırma Makineleri	Adet	0
253	02	09	Ayırma, Sınıflandırma Makineleri	Adet	0
253	02	10	Matbaacılıkta Kullanılan Makina ve Aletler	Adet	0
253	03		Cihazlar ve Aletler Grubu	Adet	830
253	03	01	Yıkama, Temizleme ve Ütöleme Cihaz ve Araçları	Adet	26
253	03	02	Beslenme/Gıda ve Mutfak Cihaz ve Aletleri	Adet	59
253	03	03	Kurtarma Amaçlı Cihaz ve Aletler	Adet	0
253	03	04	Ölçüm, Tartı, Çizim Cihazları ve Aletleri	Adet	139
253	03	05	Tıbbi ve Biyolojik Amaçlı Kullanılan Cihazlar ve Aletler	Adet	45
253	03	06	Araştırma ve Üretim Amaçlı Cihazları ve Aletleri	Adet	561
253	03	07	Müzik Aletleri ve Aksesuarları	Adet	0
253	03	08	Spor Amaçlı Kullanılan Cihaz ve Aletler	Adet	0
254			Taşıtlar Grubu	Adet	2
254	01		Karayolu Taşıtları Grubu	Adet	0
254	01	01	Otomobiller	Adet	0
254	01	02	Yolcu Taşıma Araçları	Adet	0
254	01	03	Yük Taşıma Araçları	Adet	0
254	01	04	Arazi Taşıtları	Adet	0
254	01	05	Özel Amaçlı Taşıtlar	Adet	0
254	01	06	Mopet ve Motosikletler	Adet	0
254	01	07	Motorsuz Kara Araçları	Adet	0
254	02		Su ve Deniz Taşıtları Grubu	Adet	0
254	02	01	Gemiler	Adet	0
254	02	02	Tankerler	Adet	0
254	02	03	Deniz Altılar	Adet	0
254	02	04	Römorkörler ve İtici Gemiler	Adet	0
254	02	05	Yüzer Yapılar	Adet	0
254	02	06	Tekneler	Adet	0
254	02	07	Botlar	Adet	2
254	02	08	Yelkenliler	Adet	0
254	02	09	Kanolar ve Kayıklar	Adet	0
254	02	10	Yatlar ve Kotralar	Adet	0
254	02	11	Sandallar ve Sallar	Adet	0
254	03		Hava Taşıtları Grubu	Adet	0
254	03	01	Motorlu Hava Taşıtları	Adet	0
254	03	02	Motorsuz Hava Taşıtları	Adet	0
254	03	03	Uzay Araçları	Adet	0
254	04		Demiryolu ve Tramvay Taşıtları Grubu	Adet	0
254	04	01	Lokomotifler ve Elektrikli Trolleybüsler	Adet	0
254	04	02	Demiryolu Araçları	Adet	0
255			Demirbaşlar Grubu	Adet	9769
255	01		Döşeme ve Mefruşat Grubu	Adet	178
255	01	01	Döşeme Demirbaşları	Adet	0
255	01	02	Temsil ve Tören Demirbaşları	Adet	70
255	01	03	Koruyucu Giysi ve Malzemeler	Adet	0
255	01	04	Seyahat, Muhafaza ve Taşıma Amaçlı Demirbaş Niteliğindeki Taşınırlar	Adet	1
255	01	05	Hastanede Kullanılan Demirbaş Niteliğindeki Taşınırlar	Adet	3

255	02		Büro Makineleri Grubu	Adet	1411
255	02	01	Bilgisayarlar ve Sunucular	Adet	721
255	02	02	Bilgisayar Çevre Birimleri	Adet	155
255	02	03	Teksir ve Çoğaltma Makineleri	Adet	8
255	02	04	Haberleşme Cihazları	Adet	226
255	02	05	Ses, Görüntü ve Sunum Cihazları	Adet	138
255	02	06	Aydınlatma Cihazları	Adet	0
255	02	99	Diğer Büro Makineleri ve Aletleri Grubu	Adet	163
255	03		Mobilyalar Grubu	Adet	2040
255	03	01	Büro Mobilyaları	Adet	1993
255	03	02	Misafirhane, Konaklama ve Barınma Amaçlı Mobilyalar	Adet	2
255	03	03	Kafeterya ve Yemekhane Mobilyaları	Adet	10
255	03	04	Bebek ve Çocuk Mobilyası ve Aksesuarları	Adet	0
255	03	05	Seminer ve Sunum Amaçlı Ürünler	Adet	35
255	04		Beslenme/Gıda ve Mutfak Demirbaşları Grubu	Adet	0
255	04	01	Yemek Hazırlama Ekipmanları	Adet	0
255	05		Canlı Demirbaşlar Grubu	Adet	0
255	05	01	Çiftlik Hayvanları	Adet	0
255	05	02	Hizmet Amaçlı Hayvanlar	Adet	0
255	05	03	Gösteri Amaçlı Hayvanlar	Adet	0
255	05	04	Koruma Altına Alınan Hayvanlar	Adet	0
255	06		Tarihi veya Sanat Değeri Olan Demirbaşlar Grubu	Adet	0
255	06	01	Etnografik Eserler	Adet	0
255	06	02	Arkeolojik Eserler	Adet	0
255	06	03	Geleneksel Türk Süslemeleri	Adet	0
255	06	04	Güzel Sanat Eserleri	Adet	0
255	06	05	Kitap, Belge, El Yazmaları ve Nadir Eserler	Adet	0
255	06	06	Para, Pul, Sikke ve Madalyonlar	Adet	0
255	06	07	Tabletler	Adet	0
255	06	08	Mühür ve Mühür Baskıları	Adet	0
255	06	09	Arşiv Vesikaları	Adet	0
255	06	10	Fosiller	Adet	0
255	07		Kütüphane Demirbaşları Grubu	Adet	1167
255	07	01	Kütüphane Mobilyaları	Adet	3
255	07	02	Basılı Yayınlar	Adet	1164
255	07	03	Görsel ve İşitsel Kaynaklar	Adet	0
255	07	04	Bilgi Saklama Üniteleri	Adet	0
255	08		Eğitim Demirbaşları Grubu	Adet	1205
255	08	01	Eğitim Mobilyaları ve Donanımları	Adet	1179
255	08	02	Öğrenmeyi Kolaylaştırıcı Ekipmanlar	Adet	26
255	08	03	Derslik Süslemeleri	Adet	0
255	08	04	Okul Bahçesi ve Oyun Demirbaşları	Adet	0
255	09		Spor Amaçlı Kullanılan Demirbaşlar Grubu	Adet	0
255	09	01	Doğa Sporlarında Kullanılan Demirbaşlar	Adet	0
255	09	02	Salon Sporlarında Kullanılan Demirbaşlar	Adet	0
255	09	03	Saha Sporlarında Kullanılan Demirbaşlar	Adet	0
255	09	99	Diğer Spor Amaçlı Kullanılan Demirbaşlar	Adet	0
255	10		Güvenlik, Kontrol ve Tedbir Amaçlı Demirbaşlar Grubu	Adet	102
255	10	01	Güvenlik ve Korunma Amaçlı Araçlar	Adet	0
255	10	02	Kontrol ve Güvenlik Sistemleri	Adet	25
255	10	03	Yangın Söndürme ve Tedbir Cihaz ve Araçları	Adet	77
255	11		Demirbaş Niteliğindeki Süs Eşyaları	Adet	0

255	11	01	Vitrinde Sergilenen Eşyaları	Adet	0
255	11	02	Duvarda Sergilenen Süs Eşyaları	Adet	0
255	11	03	Masa, Sehpa ve Zeminde Sergilenen Süs Eşyaları	Adet	0
255	12		Kullanımda Olan Demirbaş Niteliğindeki Değerli Eşyalar	Adet	2
255	12	01	Yemek, Servis ve Çatal-Bıçak Takımları	Adet	0
255	12	02	Büro Malzemeleri	Adet	2
255	99		Diğer Demirbaşlar Grubu	Adet	12
255	99	01	Seyyar Kulube, Kabin, Büfe, Sandık ve Kafesler	Adet	3
255	99	02	Seyyar Tanklar ve Tüpler	Adet	9
255	99	03	Sergileme ve Tanıtım Amaçlı Taşınırlar	Adet	0

31.12.2025 itibarı ile

2- Örgüt Yapısı

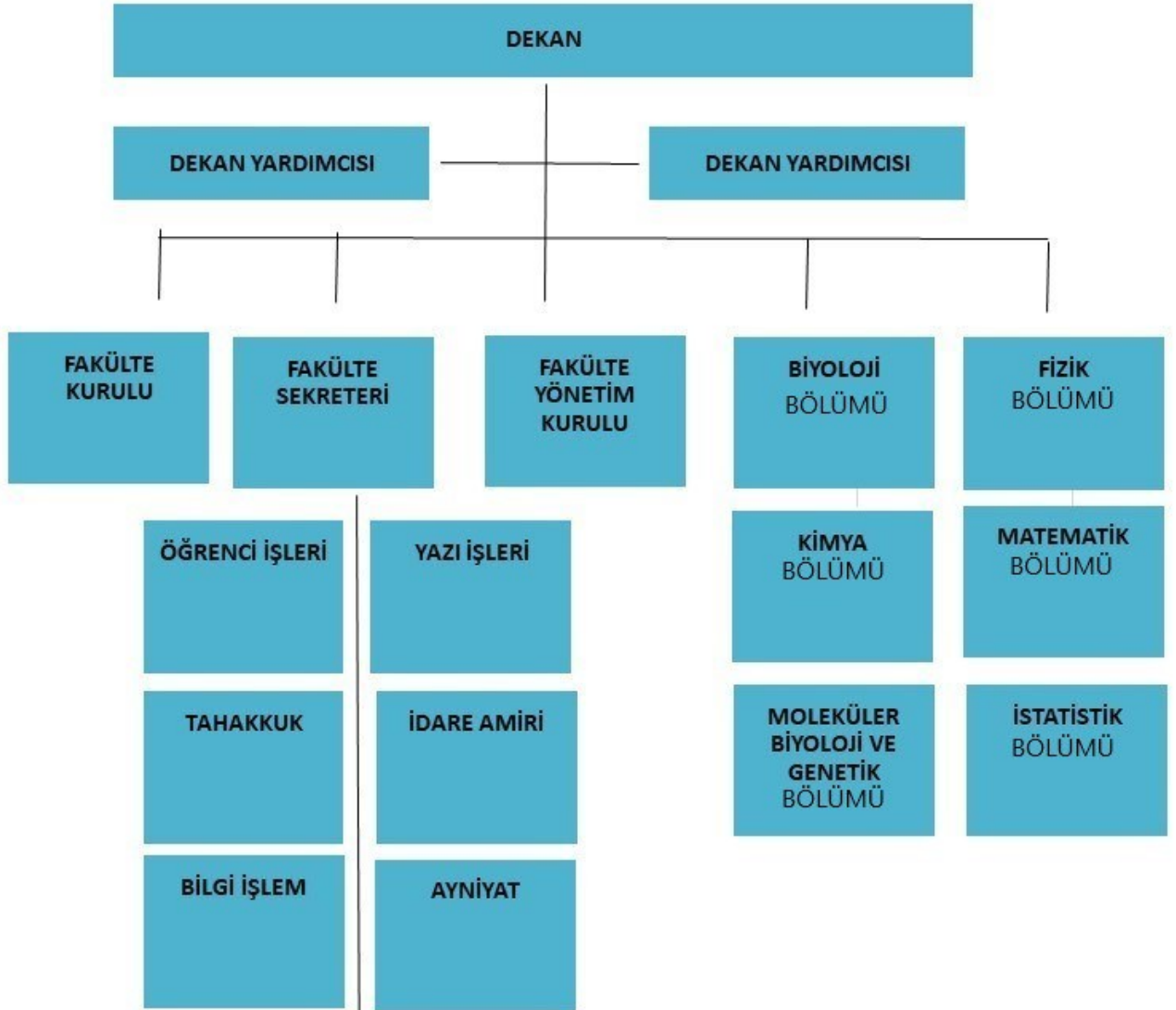

3- Bilgi ve Teknolojik Kaynaklar

3.1- Yazılımlar

3.2- Bilgisayarlar

Tablo 6: Fen Fakültesi Bilgisayar Sayıları

BİLGİSAYAR SAYILARI	
Türü	Adet
Masa üstü bilgisayar sayısı	187
Taşınabilir bilgisayar sayısı	131
Toplam	318

31.12.2025 itibarı ile

3.3. Öğrenci ve Personel Başına Düşen Bilgisayar Sayıları

Tablo 7: Fen Fakültesi Öğrenci ve Personel Başına Düşen Bilgisayar Sayıları

Laboratuvarlardaki Bilgisayar Sayısı	Öğrenci Sayısı	Öğrenci Başına Düşen Bilgisayar Sayısı
30	150	0,20
Birimlerdeki Bilgisayar Sayısı	Personel Sayısı	Personel Başına Düşen Bilgisayar Sayısı
288	114	2,6

31.12.2025 itibarı ile

3.4- Kütüphane Kaynakları

Fakültemizde kütüphane kaynakları bulunmamaktadır.

Tablo 8: Fen Fakültesi Kütüphane Kaynaklarının Dağılımı

Yıllar	Basılı Kitap	Basılı Dergi	Tez	Elektronik Kitap	Elektronik Dergi	Elektronik Tez	Online Veri Tabanı	TOPLAM
2025	-	-	-	-	-	-	-	-

31.12.2025 itibarı ile

3.5 -- Diğer Bilgi ve Teknolojik Kaynaklar

Tablo 9: Fen Fakültesi Diğer Bilgi ve Teknolojik Kaynaklar

Cinsi	İdari Amaçlı (Adet)	Eğitim Amaçlı (Adet)	Araştırma Amaçlı (Adet)
Projeksiyon	-	29	-
Slayt makinesi	-	-	-
Tepegöz	-	-	-
Episkop	-	-	-
Barkot Okuyucu	2	-	-
Baskı makinesi	-	-	-

Fotokopi makinesi	-	2	-
Faks	-	-	-
Fotoğraf makinesi	-	15	-
Kameralar	-	8	-
Televizyonlar	-	2	-
Tarayıcılar	-	2	-
Müzik Setleri	-	-	-
Mikroskoplar	-	57	-
DVD ler	-	-	-
TOPLAM	2	115	-

31.12.2025 itibarı ile

3.6 - Araştırma ve Yayın Faaliyetleri

3.6.1. Bilimsel Projeler

2025 Yıllarında Gerçekleştirilen Projeler (devam eden/yeni başlayan vb.)

Tablo 10: Fen Fakültesi Projeler

PROJELER	2025
BAP	45
AB	3
TÜBİTAK	13
DİĞER	9
TOPLAM	70

31.12.2025 itibarı ile

3.6.2. Bilimsel Yayınlar

Tablo 11: Fen Fakültesi Bilimsel Yayın Sayıları

Yıllar	Toplam Yayın Sayısı (Ulusal/uluslararası kitap, bildiri, makale)	Web of Science'ta Yayımlanan Bilimsel Yayın Sayısı
2025	186	86

31.12.2025 itibarı ile

Tablo 12: Fen Fakültesi Kütüphane Kaynakları Kullanım Verileri

GENEL BİLGİLER	SAYI (2025)
Hizmet verilen (Haftalık)	Saat -
Oturma Kapasitesi	Kişi -
Ziyaret Sayısı (Yıllık Kullanıcı Sayısı)	Kişi -
Ödünç verilen kitap sayısı	Adet -
Ödünç verilen sayısı	Adet -
Kütüphane üye sayısı (öğrenci)	Kişi -
Kütüphane üye sayısı (akademik personel)	Kişi -
Kütüphane üye sayısı (idari personel)	Kişi -

31.12.2025 itibarı ile

3.7- Uluslararası Değişim Programları

Fen Fakültesi 2025 yılı içerisinde Polonya’da ERASMUS değişim programı kapsamında 4 öğrenci ikili anlaşmalar çerçevesinde eğitim görmüştür.

1. Uluslararası Protokoller (Erasmus+ İkili Anlaşmaları, Mevlana Anlaşması, Genel Anlaşma) sayısı ...vb.: **3 öğrenci Polonya’ya gitmiştir.**
2. Öğrenci hareketliliği: **Polonya’ya ERASMUS değişim programı kapsamında 3 öğrenci ikili anlaşmalar çerçevesinde eğitim görmüştür.**
3. Değişim Programlarından Yararlanan Öğrenci Sayısı: **2 öğrenci**
4. Diğer tüm veriler

BÖLÜM	GİDİLEN ÜLKE	GİDİLEN ÜNİVERSİTE	KONTENJAN	KIZ	ERKEK	TOPLAM
BİYOLOJİ	POLONYA	Adam Mickiewicz University	3	1	2	3

4- İnsan Kaynakları

(Biriminin faaliyet dönemi sonunda mevcut insan kaynakları, istihdam şekli, hizmet sınıfları, kadro unvanları, bilgilerine yer verilir.)

4.1- Akademik Personel

Tablo 13: Fen Fakültesi 2024 Yılı Öğretim Elemanı Sayıları

Yıllar	Prof.	Doç.	Dr. Öğretim Üyesi	Öğr. Gör.	Arş. Gör.	Toplam
2025	47	19	6	5	16	93

31.12.2025 itibarı ile

Tablo 14: Fen Fakültesi Kadro Doluluk Oranlarına Göre Akademik Personel Sayıları

	Kadroların Doluluk Oranına Göre			Kadroların İstihdam Şekline Göre	
	Dolu	Boş	Toplam	Tam Zamanlı	Yarı Zamanlı
	Profesör	47	-	47	47
Doçent	19	-	19	19	-

Dr. Öğretim Üyesi	6	-	6	6	-
Öğretim Görevlisi	5	-	5	5	-
Araştırma Görevlisi	16	-	16	16	-
Toplam	93	-	93	93	-

31.12.2025 itibarı ile

4.2- Yabancı Uyruklu Akademik Personel

Tablo 15: Fen Fakültesi Yabancı Uyruklu Öğretim Elemanı Sayıları

Yabancı Uyruklu Öğretim Elemanları		
Unvan	Geldiği Ülke	Çalıştığı Bölüm
Profesör	-	-
Doçent	-	-
Dr. Öğretim Üyesi	-	-
Öğretim Görevlisi	-	-
Araştırma Görevlisi	-	-
Toplam	-	-

31.12.2025 itibarı ile

4.3- Sözleşmeli Akademik Personel

Tablo 16: Fen Fakültesi Sözleşmeli Akademik Personel Sayısı

Sözleşmeli Akademik Personel Sayısı	
Profesör	-
Doçent	-
Dr. Öğretim Üyesi	-
Öğretim Görevlisi	-
Araştırma Görevlisi	-
Toplam	-

31.12.2025 itibarı ile

4.4- Akademik Personelin Yaş İtibariyle Dağılımı

Tablo 17: Fen Fakültesi Akademik Personelin Yaş İtibariyle Dağılımı

Akademik Personelin Yaş İtibariyle Dağılımı							
	18-24 Yaş	25-29 Yaş	30-34 Yaş	35-39 Yaş	40-44 Yaş	45-49 Yaş	50- Üzeri
Kişi Sayısı	-	-	6	13	5	24	44
Yüzde	-	-	% 6,5	% 14,5	% 5,5	% 26,5	% 47

31.12.2025 itibarı ile

4.5- Yönetici Personel Dağılımı

Tablo 18: Fen Fakültesi Yönetici Personel Dağılımı Tablosu

YÖNETİCİ PERSONEL DAĞILIMI					
	Kadın	Erkek	Boş	Toplam	Doluluk Oranı
Rektör	-	-	-	-	-
Rektör Yrd.	-	-	-	-	-
Genel Sekreter	-	-	-	-	-

Dekan	-	1	1
Dekan Yrd.	-	2	2
Enstitü Md.	-	-	-
Enstitü Md. Yrd.	-	-	-
Yüksekökol Md.	-	2	2
Yüksekökol Md. Yrd.	-	-	-
Hastane Başhekim	-	-	-
Hastane Başhekim Yrd.	-	-	-
Döner Sermaye İşletme Md.	-	-	-
Genel Sekreter Yrd.	-	-	-
Daire Başkanı	-	-	-
Hukuk Müşaviri	-	-	-
Fakülte Sekreteri	-	1	1
Hastane Md.	-	-	-
Şube Md.	-	-	-
Hastane Md. Yrd.	-	-	-
TOPLAM	-	6	6

31.12.2025 itibarı ile

4.6- Akademik Personelin Birim Dağılımı

Tablo 19: Fen Fakültesi Akademik Personelin Birim Dağılımı

	PROFESÖR	DOÇENT	DR. ÖĞRETİM ÜYESİ	ÖĞRETİM GÖREVLİSİ	ARAŞTIRMA GÖREVLİSİ	DAİRE BAŞKANI VEKİLİ	ŞEF	ÜCRETLİ ÖĞRETİM GÖREVLİSİ	TOPLAM
Biyoloji	14	2	2		3	-	-	-	21
Fizik	8	4	1	4	4	-	-	-	21
İstatistik	-	3	-	-	-	-	-	-	3
Kimya	11	5	2	-	4	-	-	-	21
Matematik	13	4	1	1	5				24
Moleküler Biyoloji ve Genetik	1	1	1	-	-	-	-	-	3
GENEL TOPLAM	47	19	6	5	16	-	-	-	93

31.12.2025 itibarı ile

4.7- İdari Personel

Tablo 20: Fen Fakültesi Kadro Doluluk Oranına Göre İdari Personel Dağılımı

İdari Personel (Kadroların Doluluk Oranına Göre)			
	Dolu	Boş	Toplam
Genel İdari Hizmetler	14	-	14
Sağlık Hizmetleri Sınıfı	-	-	-
Teknik Hizmetleri Sınıfı	-	-	-
Eğitim ve Öğretim Hizmetleri sınıfı	-	-	-
Avukatlık Hizmetleri Sınıfı	-	-	-
Din Hizmetleri Sınıfı	-	-	-
Yardımcı Hizmetler Sınıfı	1	-	1
Toplam	15	-	15

31.12.2025 itibarı ile

4.8- İdari Personelin Eğitim Durumu

Tablo 21: Fen Fakültesi İdari Personelin Eğitim Durumu

İdari Personelin Eğitim Durumu					
	İlköğretim	Lise	Ön Lisans	Lisans	Y.L. ve Dokt.
Kişi Sayısı	-	3	1	7	4
Yüzde	-	% 20	% 6,6	% 46,6	% 26,8

31.12.2025 itibarı ile

4.9- İdari Personelin Hizmet Süreleri

Tablo 22: Fen Fakültesi İdari Personelin Hizmet Süresi

İdari Personelin Hizmet Süresi						
	1 – 3 Yıl	4 – 6 Yıl	7 – 10 Yıl	11 – 15 Yıl	16 – 20 Yıl	21 - Üzeri
Kişi Sayısı	2	-	-	2	3	8
Yüzde	% 13,3	-	%	% 13,3	% 20	% 53,4

31.12.2025 itibarı ile

4.10- İdari Personelin Yaş İtibariyle Dağılımı

Tablo 23: Fen Fakültesi İdari Personelin Yaş İtibariyle Dağılımı

İdari Personelin Yaş İtibariyle Dağılımı							
	18-24 Yaş	25-29 Yaş	30-34 Yaş	35-39 Yaş	40-44 Yaş	45-49 Yaş	50- Üzeri
Kişi Sayısı	1	-	-	4	3	3	4
Yüzde	% 6,6	-	-	% 26,7	% 20	% 20	% 26,7

31.12.2025 itibarı ile

4.11- İşçiler

Tablo 24: Fen Fakültesi İşçiler

İşçiler (Çalıştıkları Pozisyonlara Göre)			
	Dolu	Boş	Toplam
Sürekli İşçiler	5	-	5
Vizeli Geçici İşçiler (adam/ay)	-	-	-
Vizesiz işçiler (3 Aylık)	-	-	-
Toplam	5	-	5

31.12.2025 itibarı ile

4.12- Sürekli İşçilerin Hizmet Süreleri

Tablo 25: Fen Fakültesi Sürekli İşçilerin Hizmet Süresi

Sürekli İşçilerin Hizmet Süresi						
	1 – 3 Yıl	4 – 6 Yıl	7 – 10 Yıl	11 – 15 Yıl	16 – 20 Yıl	21 - Üzeri
Kişi Sayısı	-	-	-	3	1	1
Yüzde	% 0	% 0	% 0	% 60	% 20	% 20

31.12.2025 itibarı ile

4.13- Sürekli İşçilerin Yaş İtibariyle Dağılımı

Tablo 26: Fen Fakültesi Sürekli İşçilerin Yaş İtibariyle Dağılımı

Sürekli İşçilerin Yaş İtibariyle Dağılımı						
	23 yaş altı	23-30 Yaş	31-35 Yaş	36-40 Yaş	41-50 Yaş	51- Üzeri
Kişi Sayısı	-	-	-	-	2	3
Yüzde	% 0	% 0	% 0	% 0	% 40	% 60

31.12.2025 itibarı ile

4.14- Engelli Personel

Tablo 27: Fen Fakültesi Kadroların Doluluk Oranına Göre Engelli Personel

(Kadroların Doluluk Oranına Göre)			
	Dolu	Boş	Toplam
Akademik Personel	-	-	-
İdari Personel	-	-	-
Toplam	-	-	-

31.12.2025 itibarı ile

5- Sunulan Hizmetler

5.1- Eğitim Hizmetleri

Tablo 28: Fen Fakültesi Öğrenci Sayıları Tablosu

Öğrenci Sayıları									
Birim Adı	I. Öğretim			II. Öğretim			Toplam		Genel Toplam
	E	K	Top.	E	K	Top.	Kız	Erkek	
Biyoloji	41	84	125	1	0	1	84	42	126
Fizik	59	40	99	0	0	0	40	59	99
Kimya	47	101	148	0	0	0	101	47	148
Matematik	165	234	399	0	0	0	234	165	399
Moleküler Biyoloji ve Genetik	-	-	-	-	-	-	-	-	-
İstatistik	-	-	-	-	-	-	-	-	-
Toplam	312	459	771	1	0	1	459	313	772

31.12.2025 itibarı ile

Tablo 29: Fen Fakültesi Yabancı Dil Hazırlık Sınıfı Öğrenci Sayıları

Yabancı Dil Eğitimi Gören Hazırlık Sınıfı Öğrenci Sayıları ve Toplam Öğrenci Sayısına Oranı								
Birim Adı	I. Öğretim			II. Öğretim			I. ve II. Öğretim Toplamı(a)	Yüzde*
	E	K	Top.	E	K	Top.	Sayı	
Biyoloji	2	4	6					7,56
Fizik	1	1	2					1,98
Kimya	1	0	1					1,48
Matematik	1	2	3					1,19

31.12.2023 itibarı ile

*Yabancı dil eğitimi gören öğrenci sayısının toplam öğrenci sayısına oranı (Yabancı dil eğitimi gören öğrenci sayısı/Toplam öğrenci sayısı)

Tablo 30: Fen Fakültesi Öğrenci Kontenjanları ve Doluluk Oranı Tablosu

Birimin Adı	Kontenjan	Yerleşen	Boş Kalan	Doluluk Oranı
Biyoloji	22	22	0	100
Fizik	22	21	1	99
Kimya	27	26	1	99
Matematik	64	63	1	99
Toplam	135	132	3	99,25

31.12.2025 itibarı ile

5.1.1- Yabancı Uyruklu Öğrenciler

Tablo 31 Fen Fakültesi Yabancı Uyruklu Öğrencilerin Sayısı ve Bölümleri

Birim Adı	Bölümü		
	Kadın	Erkek	Toplam
Biyoloji	2	3	5
Fizik	1	2	3
Kimya	1	3	4
Matematik	3	1	4
Toplam	7	9	16

31.12.2025 itibarı ile

5.1.2 – Engelli Öğrenciler

Tablo 32: Fen Fakültesi Engelli Öğrenci Sayısı

Birim Adı	Toplam
Fizik	0
Kimya	0
Matematik	0
Biyoloji	0
Toplam	0

31.12.2025 itibarı ile

5.1.3 – Mezun Öğrenciler (2025)

Tablo 33: Fen Fakültesi Mezun Öğrenci Sayısı

Birim Adı	Toplam
Biyoloji	10
Biyoloji İ.Ö.	1
Fizik	8
Kimya	9
Matematik	31
Matematik İ.Ö.	1

Toplam**60***31.12.2025 itibarı ile*

5.1.4 - Yatay Geçişle 2025 Yılında Fakültemize Gelen, Fakültemizden Ayrılan, Kurum İçi Geçiş Yapan Öğrencilerin Sayıları

Tablo 34: Yatay Geçişle 2025 Yılında Fakültemize Gelen, Fakültemizden Ayrılan, Kurum İçi Geçiş Yapan Öğrencilerin Sayıları

Yatay Geçişle 2025 Yılında Fakültemize Gelen, Fakültemizden Ayrılan, Kurum İçi Geçiş Yapan Öğrencilerin Sayıları ve Bölümleri				
Kurum Dışı		Kurum İçi		
Gelen	Giden	Gelen	Giden	
11	1	7	6	

31.12.2025 itibarı ile

5.1.5 - Fen Fakültesinden Ayrılan Öğrencilerin Sayısı

Tablo 35: Fen Fakültesinden Ayrılan Öğrencilerin Sayısı

Fen Fakültesinden Ayrılan Öğrencilerin Sayısı (Yatay Geçiş Dışındaki Nedenlerle)						
Ayrılanların (Kaydı Silinenlerin) Sayısı						
Kendi İsteği	Öğr. Ücr. Ve Katkı payı	Yat.	Başarısızlık (Azami Süre)	Yük. Öğ. Çıkarma	Diğer	Toplam
25	45	-	-	-	-	70

31.12.2025 itibarı ile

5.1.6 - Disiplin Cezası Alan Öğrencilerin Sayısı ve Aldıkları Cezalar

Tablo 36: Fen Disiplin Cezası Alan Öğrencilerin Sayısı ve Aldıkları Cezalar

Disiplin Cezası Alan Öğrencilerin Sayısı ve Aldıkları Cezalar									
Yük. Öğ. Çıkarma	2 Yarı	Yıl	1 Yarı	Yıl	1 Hafta- 1 Ay Arası	1 Ay	Kınama	Uyarma	Toplam
-	-	-	-	-	-	-	-	-	-

31.12.2025 itibarı ile

5.1.7 - Öğretim Elemanı Başına Düşen Öğrenci Sayısı

Tablo 37: Öğretim Elemanı Başına Düşen Öğrenci Sayısı

Fen Fakültesi	Öğretim Elemanı Başına Düşen Öğrenci Sayısı
Fen Fakültesi	8,39

31.12.2025 itibarı ile

5.1.8 - Öğrenci Toplulukları

Tablo 38: Öğrenci Toplulukları

ÖĞRENCİ TOPLULUKLARI	
No: Adı	Üye Sayısı
SKS DAİRE BAŞKANLIĞINCA DOLDURULACAKTIR	

31.12.2025 itibarı ile

5.2- Sağlık Hizmetleri (Bu bölümde birimler tarafından farklı alt başlıklar açılabilir. Alt başlıklar örnek olarak hazırlanmıştır.)

Hastanede Yeni Açılan Birimler (2019 yılında yeni açılan ünite veya birimler bu bölüme yazılacaktır.)

5.2.1 – Pamukkale Üniversitesi Hastaneleri İstatistik Bilgileri

Tablo 39: Pamukkale Üniversitesi Hastaneleri İstatistik Bilgileri

BÖLÜMLER	YATAK SAYISI	HASTA SAYISI	TETKİK SAYISI
Acil servis hizmetleri			
Yoğun bakım			
Klinik			
Poliklinik hastası sayısı			
Laboratuvar hizmetleri			
Radyoloji ünitesi hizmetleri			
Nükleer tıp bölümünde verilen hizmetler			
Serviste Yatan Hasta			
Ameliyat sayısı			
Büyük Ameliyat			
Orta Ameliyat			
Küçük Ameliyat			
A Grubu Ameliyat			
B Grubu Ameliyat			
C Grubu Ameliyat			
D Grubu Ameliyat			
E Grubu Ameliyat			
Diğer Gününbirlik Ameliyat			
Yatak İşgal Oranı (%)			

31.12.2025 itibarı ile (Sağlık Araştırma ve Uygulama Merkezince düzenlenecek olup, mevcut durumu yansıtabilecek şekilde tablo üzerinde ekleme ve çıkarmalar yapılabilir.)

5.3- İdari Hizmetler

Bu kısımda harcama biriminin görev, yetki ve sorumlulukları çerçevesinde faaliyet dönemi içerisinde yerine getirdiği hizmetlere özet olarak yer verilecektir.

Faaliyet dönemi gerçekleştirmelerine ilişkin bilgiler ise raporun III. B-1 bölümündeki “Faaliyet ve Proje Bilgileri” başlığı altında yer alacaktır.

5.4-Diğer Hizmetler

Birim tarafından 2024 yılında görev alanına giren faaliyetler dışında yapmış olduğu çalışmalar ve yukarıda tanımlanamayan faaliyetler bu bölümde yer alacaktır.

5.5-Hizmet, Bilim-Sanat, Teşvik ve Başarı Ödülleri Alan Kişi Sayısı

Tablo 40: Hizmet, Bilim-Sanat, Teşvik ve Başarı Ödülleri Alan Kişi Sayısı

Ödül türü	2025
Bilim Teşvik Ödülü	2
Eğitime Katkı Ödülü	-
Topluma Hizmet Ödülü	1
Proje Ödülü	1
Toplam Ödül	4

31.12.2025 itibarı ile

5.7-Uluslararası Kuruluşlara Üyelikler

Tablo 41: Uluslararası Kuruluşlara Üyelikler

Sıra No	Kuruluş Adı
1	IUPAC - International Union Pure and Applied Chemistry
2	EACR- European Association of Cancer Research
3	IUCN- International Union of Conservation and Nature
4	ISHS-International Society for Horticultural Science

31.12.2025 itibarı ile

6- Yönetim ve İç Kontrol Sistemi

(Birim atama, satın alma, ihale gibi karar alma süreçleri, yetki ve sorumluluk yapısı, mali yönetim, harcama öncesi kontrol sistemine ilişkin yer alan tespit ve değerlendirmeler yer alır.)

6.1. Ön Mali Kontrol Faaliyetleri

6.2. İç Denetim Faaliyetleri

(iç ve dış mali denetim sonuçları hakkındaki özet bilgiler yer alır)

D- Diğer Hususlar

Herhangi bir diğer husus yoktur.

II- AMAÇ ve HEDEFLER

Fen Fakültesi'nin 2025 yılı stratejik amaç ve hedefleri aşağıda verilmiştir.

A- Birimin Amaç ve Hedefleri

2025 yılı stratejik amaç ve hedefleri Tablo 42'de verilmiştir.

Tablo 42: Stratejik Amaçlar ve Hedefler

Stratejik Amaçlar	Stratejik Hedefler
Stratejik Amaç-1: Eğitim - Öğretim Kalitesini Geliştirmek	Hedef-1: Öğretim elemanı eksikliğini gidermek
	Hedef-2: Ders müfredatlarını güncellemek
	Hedef-3: Danışmanlık hizmetlerini geliştirmek
Stratejik Amaç-2: Fiziki Mekânları Genişletmek ve Geliştirmek	Hedef-1: Fakültemize ait idari teşkilatlanma için fiziki alt yapının oluşturulması
	Hedef-2: Blokların fizikî sorunlarının (sınıf pencerelerinin yenilenmesi ya da sağlıklı hale getirilmesi, Fakültemiz A ve B bloklarında bulunan pen ve tuvaletlerindeki sorunların çözülmesi
Stratejik Amaç-3: Teknolojik Donanım ve Bilişim Hizmetlerini Geliştirmek	Hedef: Hizmet birimlerinde akademik ve idari personelin kullanımına yönelik, eski bilgisayarları ve yazıcıları yenilemek.
Stratejik Amaç-4: İnsan Kaynaklarını Geliştirmek	Hedef-1: Akademik personelin mesleki ve idari görevlerine ilişkin bilgilendirme toplantıları düzenlemek, seminer, eğitim ve toplantılara katılımını sağlamak
	Hedef-2: İdari personele yönelik periyodik bilgilendirme toplantıları yapmak, hizmet içi eğitim kurslarına katılımlarını sağlamak
Stratejik Amaç-5: Paydaşlarla İlişkileri Güçlendirmek	Hedef-1: Akademik ve idari personellerle iç kontrol uyum eylem planı çerçevesinde en az 3 aylık periyotlar halinde toplantılar düzenlemek, durum analizi yapmak, aksayan yönleri belirlemek.
	Hedef-2: Program öğrenci temsilcilerini yapılan toplantılara davet etmek, eğitim-öğretimle ilgili görüş ve önerilerini alarak süreçlere dahil etmek.
Stratejik Amaç-6: Birimler arası ortak projeler hazırlamak	Hedef-1: Fakültemizin kendi birimleri ile (Matematik Fizik Kimya, Biyoloji, İstatistik

<p>Stratejik Amaç-7: Kendi ihtiyaçlarını karşılayan ve üreten bir fakülte olmak</p> <p>Strateji Amaç-8: Fakültemizin Biyoloji, Kimya, Matematik ve Fizik Bölümlerinin FEDEK akreditasyonunun sağlanması</p>	<p>Moleküler Biyoloji ve Genetik bölümleri yürütülebileceği araştırma konusu belirlemek ve bu doğrultuda ortak projeler gerçekleştirmek.</p> <p>Hedef-2: Farklı anabilim dallarından öğretim elemanlarının bilimsel çalışmalarının yapılabileceği ortak çalışma laboratuvarlarının oluşturulmasını sağlamak</p> <p>Hedef-1: Döner sermayeyi işlevsel hale getirerek elde edilebilecek maddi olanaklarla Fakültenin laboratuvar alt yapısını geliştirmek</p> <p>Hedef-2: Fakültemiz ve üniversitemizin diğer fakülte ve meslek yüksekokullarımızın ihtiyacı olan tüm temizlik, dezenfektan, havuz kimyasalları, ultrason jel, zirai ilaç, doğal içerikli insektisit, gübre vb. kimyasalların üretimini gerçekleştirmek.</p>
---	---

31.12.2025 itibarı ile

B- Temel Politikalar ve Öncelikler

Esas alınacak politika belgeleri birimin faaliyet alanı ve içinde bulunduğu sektöre göre değişmektedir. Ancak örnek olması açısından aşağıdaki politika belgeleri sayılabilir.

- Yükseköğretim Kurulu Başkanlığı Tarafından belirlenen politika ve öncelikler,
- Kalkınma Planları ve Yılı Programı,
- Orta Vadeli Program,
- Orta Vadeli Mali Plan,

C- Diğer Hususlar

(Bu başlık altında, yukarıdaki başlıklarda yer almayan ancak birimin açıklanmasını gerekli gördüğü diğer konular özet olarak belirtilir.)

III- FAALİYETLERE İLİŞKİN BİLGİ VE DEĞERLENDİRMELER

(Kamu İdarelerince Hazırlanacak Faaliyet Raporları Hakkında Yönetmeliğin 18 inci maddesi “.....

Faaliyetlere ilişkin bilgi ve değerlendirmeler: Bu bölümde, mali bilgiler ile performans bilgilerine detaylı olarak yer verilir.)

A- Mali Bilgiler

(Kamu İdarelerince Hazırlanacak Faaliyet Raporları Hakkında Yönetmeliğin 18/c maddesi gereğince Mali bilgiler başlığı altında,

— Kullanılan kaynaklara,
— Bütçe hedef ve gerçekleştirmeleri ile meydana gelen sapmaların nedenlerine,
— Varlık ve yükümlülükler ile yardım yapılan birlik, kurum ve kuruluşların faaliyetlerine ilişkin bilgilere,

— Temel mali tablolara ve bu tablolara ilişkin açıklamalara yer verilir.

Ayrıca, iç ve dış mali denetim sonuçları hakkındaki özet bilgiler de bu başlık altında yer alır.

1- Bütçe Uygulama Sonuçları

1.1-Bütçe Giderleri

Tablo 43: Bütçe Giderleri Tablosu

	2025 BÜTÇE BAŞLANGIÇ ÖDENEĞİ	2025 GERÇEKLEŞ ME TOPLAMI	GERÇEK. ORANI
	TL	TL	%
BÜTÇE GİDERLERİ TOPLAMI	130.768.096	130.262.224.85	99,7
01 - Personel Giderleri	115.530.000,00	115.103.450,10	99
02 - Sosyal Güvenlik Kurumlarına Devlet Primi Giderleri	14.584.000,00	14.505.239,63	99
03 - Mal ve Hizmet Alım Giderleri	654.096,00	653.535,12	100
05 - Cari Transferler	-	-	-
06 - Sermaye Giderleri	-	-	-

31.12.2025 itibarı ile

— Bütçe hedef ve gerçekleştirmeleri ile meydana gelen sapmaların nedenleri; *Bütçede herhangi bir sapma yoktur.*

1.2-Bütçe Gelirleri

Tablo 44: Bütçe Gelirleri Tablosu

	2025 BÜTÇE TAHMİNİ	2025 GERÇEKLEŞME TOPLAMI	GERÇEK. ORANI
	TL	TL	%
BÜTÇE GELİRLERİ TOPLAMI	-	-	-
02 – Vergi Dışı Gelirler	-	-	-
03 – Sermaye Gelirleri	825.000,00	156720,00	0,32
04 – Alınan Bağış ve Yardımlar	-	-	-

31.12.2025 itibarı ile

— Bütçe hedef ve gerçekleştirmeleri ile meydana gelen sapmaların nedenleri; *2025 yılı için herhangi bir gelir yoktur.*

2- Temel Mali Tablolara İlişkin Açıklamalar

(Birim bilanço, faaliyet sonuçları tablosu, bütçe uygulama sonuçları tablosu, nakit akım tablosu ve gerekli görülen diğer tablolara bu başlık altında yer verir ve tabloların önemli kalemlerine ilişkin değişimler ile bunlara ilişkin analiz, açıklama ve yorumlara yer verilir.)

2025 yılı için aktarılan bütçe % 99,97 oranında gerçekleşmiştir.

3- Mali Denetim Sonuçları

(Birim iç ve dış mali denetim raporlarında yapılan tespit ve değerlendirmeler ile bunlara karşı alınan veya alınacak önlemler ve yapılacak işlemlere bu başlık altında yer verilir.)

2025 yılı mali denetim sonucu herhangi bir alınmış önlem bulunmamaktadır.

4- Diğer Hususlar

(Bu başlık altında, yukarıdaki başlıklarda yer almayan ancak birimin mali durumu hakkında gerekli görülen diğer konulara yer verilir.)

Diğer hususlar bulunmamaktadır.

B- Performans Bilgileri

Kamu İdarelerince Hazırlanacak Faaliyet Raporları Hakkında Yönetmeliğin 18/c maddesi gereğince Performans bilgileri başlığı altında,

—birimin stratejik plan ve performans programı uyarınca yürütülen faaliyet ve projelerine,

—performans programında yer alan performans hedef ve göstergelerinin gerçekleşme durumu ile meydana gelen sapmaların nedenlerine,

—diğer performans bilgilerine ve bunlara ilişkin değerlendirmelere yer verilir.

1- Faaliyet ve Proje Bilgileri

Bu başlık altında, faaliyet raporunun ilişkin olduğu yıl içerisinde yürütülen faaliyet ve projeler ile bunların sonuçlarına ilişkin detaylı açıklamalara yer verilecektir.

1.1. Faaliyet Bilgileri

2. Tablo 45: Faaliyet Bilgileri Tablosu

FAALİYET TÜRÜ	SAYISI
Sempozyum ve Kongre	61
Konferans	-
Panel	20
Seminer	7
Açık Oturum	6
Söyleşi	3
Tiyatro	-
Konser	-
Sergi	-
Turnuva	-
Teknik Gezi	8
Eğitim Semineri	-
Çalıştay	7

TOPLAM	112
---------------	------------

31.12.2025 itibarı ile

2.1. Yayınlarla İlgili Faaliyet Bilgileri

3. Tablo 46: İndekslere Giren Hakemli Dergilerde Yapılan Yayınlar

İndekslere Giren Hakemli Dergilerde Yapılan Yayınlar	SAYISI
Uluslararası Makale	99
Ulusal Makale	13
Uluslararası Bildiri	39
Ulusal Bildiri	8
Uluslararası Kitap	-
Uluslararası Kitap Bölümü	5
Uluslararası Kitap Editör	-
Ulusal Kitap	-
Ulusal Kitap Bölümü	-
Kitap Çevirisi	-
Ansiklopedi Maddesi	-
TOPLAM	164

31.12.2025 itibarı ile

3.1. Üniversiteler Arasında Yapılan İkili Anlaşmalar

Tablo 47: Üniversiteler Arasında Yapılan İkili Anlaşmalar

ÜNİVERSİTE ADI	ANLAŞMANIN İÇERİĞİ
ALİHAN BÖKEYHAN ÜNİVERSİTESİ	GENEL
UNI WERSYTET SZCZECINSKI	ERASMUS+
Zh. Zhiyembayev Kazakistan Bitki Koruma ve Karantina Araştırma Enstitüsü	İŞ BİRLİĞİ PROTOKOLÜ

31.12.2025 itibarı ile

3.2. Proje Bilgileri

4. Tablo 48: Proje Bilgileri

Bilimsel Araştırma Proje Sayısı					
PROJELER	2025				
	Önceki Yıldan Devreden Proje	Yıl İçinde Eklenen Proje	Toplam	Yıl İçinde Tamamlanan Proje	Toplam Ödenek TL
TÜBİTAK	5	8	13	1	8.550.330,00
A.B.	3	-	3	-	800.000,00
	30	15	45	4	9.718.200,00

BİLİMSEL ARAŞTIRMA PROJELERİ					
DİĞER	2	11	13	5	575.000,00
TOPLAM	40	34	74	10	19.643.530

31.12.2025 itibarı il

2- Performans Sonuçları Tablosu

BİRİM ADI: FEN FAKÜLTESİ		DÖNEM ADI: 2023		GÖSTERGELER	
				2023	
İLİŞKİLENDİRİLMİŞ BİRİM HEDEFLERİ		BİRİM HEDEFLERİNE BAĞLI GÖSTERGELER	ÖLÇÜ TÜRÜ	PLANLANAN	GERÇEKLEŞEN
SA1H1	Eğitim ve öğretimin niteliğini artırarak, eğitim programlarının %60'ının 2025 yılına kadar ulusal ve uluslararası ilgili standartlara uyumluluğunu sağlamak	G4. Eğitim akreditasyon şartlarına göre müfredatları uyumlu program sayısı	adet	4	0
SA1H2	Eğitim ve öğretim altyapısını geliştirmek	G1. Teknoloji tabanlı sistemle desteklenen derslik sayısı	adet	23	23
		G2. Birimlerde oluşturulan öğrenci serbest çalışma ortamı alanları (m2)	m ²	0	0
		G3. Eğitim amaçlı mekânların toplam büyüklüğü (Toplam derslik alanı/m2)	m ²	4.000	3910,55
		G4. Eğitim ve araştırma amaçlı mekânların toplam büyüklüğü (Toplam laboratuvar sayısı)	adet	46	46
SA2H1	İndekslenen bilimsel dergilerde yapılan yayınları her yıl %20 oranında artırmak	G2. İndekslerde taranan dergilerde yapılan (diğer alan indekslerinde) yayın sayısı	adet	100	99
SA2H2	Kurum dışı destekli ulusal ve uluslararası araştırma projeleri sayısını her yıl %10 oranında artırmak	G1. Kurum dışı destekli ulusal araştırma projeleri sayısı	adet	10	9
		G2. Kurum dışı destekli uluslararası araştırma projeleri sayısı	adet	3	3
		G3. Araştırma projeleri gerçekleştirme süreçleri ile ilgili eğitim ve bilgilendirme toplantısı	adet	5	7

		sayısı			
SA2H4	Araştırma altyapısı ve çok disiplinli alanların çalışma ortamlarını oluşturmak ve etkinliğini artırmak	G4. Araştırma laboratuvarları sayısı	adet	40	40
SA2H5	Araştırma sonuçlarının uygulamaya geçirilmesi için gerekli ortamları oluşturmak ve patent sayısını 2025 yılı sonuna artırmak	G2. Kurum dışı işbirliği ile yürütülen proje sayısı	adet	5	12
SA3H1	Bölgenin temel sağlık sorunlarına yönelik araştırmalar yapmak, mevcut tanı ve tedavi hizmetlerinde memnuniyeti 2025 yılına kadar %90'ın üzerinde sürdürülebilirliğini sağlamak	G3. Toplum sağlığı ile ilgili bilgilendirici faaliyet sayısı	adet	2	3
		G4. İş Sağlığı ve Güvenliği alanında düzenlenen bilinçlendirme etkinliği sayısı	adet	2	5
SA3H2	Dış paydaşların üniversiteden aldıkları hizmetler ile ilgili memnuniyet düzeyinin her yıl % 3 artırılması	G4. Dış paydaşlarla birlikte yürütülen ortak faaliyet sayısı	adet	3	3
		G5. Topluma açık olarak gerçekleştirilen eğitim, konferans vd. etkinliklerin sayısı	adet	1	1
SA3H3	Üniversite sanayi işbirliğini geliştirmek	G1. Sanayi temsilcilerinin katılımı ile gerçekleştirilen danışma kurulu toplantı sayısı	adet	3	0
		G4. Laboratuvarlardan Üniversite dışına verilen hizmet sayısı	adet	5	5
SA3H4	Üniversite ile spor kulüpleri ve federasyonlar arasındaki işbirliğini artırmak	G2. Paydaşlarla ortak düzenlenen sportif etkinlik sayısı	adet	5	1
		G3. Sportif aktivitelere katılan öğrenci sayısı	adet	5	10
		G4. Sportif faaliyetlerin tanıtımı ve toplumsal bilinçlenmeye yönelik düzenlenen etkinlik sayısı	adet	5	0
SA3H5	Sanatsal ve kültürel faaliyetlerin sayısını her yıl %20 artırmak	G1. Sanatsal ve kültürel alanlarda düzenlenen proje sayısı	adet	3	0
		G2. Sanatsal ve kültürel etkinliklerin sayısı	adet	5	0

SA3H6	Tüketilen enerji verimliliğini artırmak, çevre dostu uygulamaları ve teknolojileri desteklemek	G1. Enerji ve kaynak kullanımında verimliliğin artırılmasına yönelik gerçekleştirilen proje sayısı	adet	5	0
		G2. Enerji verimliliğine ilişkin gerçekleştirilen etkinlik sayısı	adet	5	0
		G5. Çevre duyarlılığına ilişkin gerçekleştirilen etkinliklerin sayısı	adet	5	0
SA3H7	Erişilebilir yerleşke altyapı olanaklarını ve iş güvenliği şartlarını 2024 yılına kadar tamamlamak	G2. İş güvenliği risk analizleri ve altyapı uyumlandırma çalışmalarının tamamlanma oranı (%)	%	5	0
SA4H1	Süreçlerin etkinliğini artırarak kalitenin geliştirilmesi	G3. Kişisel gelişim ve iletişim becerilerine yönelik verilen eğitim saati toplamı	adet	5	0
SA4H2	Akademik ve idari birimlerde kalite güvence sistemlerinin yapılanmasını 2024 yılına kadar tamamlamak	G1. Kalite Yönetim Sistemi ve/veya Eğitim Akreditasyon Belgeleri bulunan birimlerin sayısı	adet	4	0
SA4H3	Kurumsal kimliğin güçlendirilmesi ve paydaşlarla etkileşimin geliştirilmesi	G3. Üniversite ve birimlerin Danışma Kurulları tarafından yapılan toplantı sayısı	adet	4	0
SA5H1	Üniversitenin Girişimci ve Yenilikçi Üniversite sıralamaları içerisindeki konumunun 2024 yılına kadar ilk 20 üniversite içerisinde olmasının sağlanması	G5. Potansiyel öğrenciler için düzenlenen bilgilendirme faaliyetleri sayısı	adet	10	10
SA5H2	Girişimcilik temalı faaliyetler ve projelerin sayısını her yıl %10 oranında artırmak	G1. Yenilikçilik ve girişimcilik temalı ders sayısı	adet	1	1
		G4. Girişimcilik ve yenilikçilik temalı düzenlenen kurs, eğitim ve gezi sayısı	adet	8	8

3- Performans Sonuçlarının Değerlendirilmesi

İki Stratejik Amaç doğrultusunda 4 hedef gerçekleştirilmiştir.

4- Diğer Hususlar

Herhangi bir diğer husus bahsedilmemiştir.

IV-KURUMSAL KABİLİYET ve KAPASİTENİN DEĞERLENDİRİLMESİ

A- Üstünlükler

1. Bilimsel ölçütler dâhilinde sürdürülen eğitim-öğretim faaliyetleri
2. Aktif dört bölümün, lisans, Yüksek lisans ve doktora programlarının açık olması.
3. Uluslararası anlaşmalar çerçevesinde öğrenci ve öğretim elemanı hareketliliğinin yoğun olması.
4. Birimimizde yürütülen ve önde gelen kuruluşlarca (TÜBİTAK, Bakanlıklar, Avrupa Birliği, Valilik ve Kalkınma Ajansları gibi) desteklenen projelerin hızla ve sürekli artıyor olması.
5. Birimin sanayi, ekonomik ve kültürel açılardan zengin çevresi.
6. Bütün birimlerin ihtiyaç duyduğu ve çalışabileceği kaynaklara sahip bir bölgede yer alması.
7. Bölümlerin çoğu tarafından ulusal ve uluslararası düzeyde çeşitli etkinliklerin yapılması.
8. Akademik kadronun genç, dinamik ve yeniliğe açık olması.
9. Farklı disiplinleri bir arada barındıran bir öğretim üyesi yapısının mevcudiyeti.
10. Ulusal ve uluslararası düzeyde proje yapan, oldukça donanımlı bir akademik kadronun bulunması.
11. Akademik ve idari personelin yoğun mesai ile oluşturduğu bütünsel yapı.
12. Akademik ve idari personelin iş etiğine bağlı, dayanışmayı ve işbirliğini temel alan bir vizyona sahip olması
13. Bölümlerimizin tercih edilebilirlik oranlarının yüksekliği ve nispeten yüksek puanlı öğrencilerin tercih etmesiyle oluşan sınırlamalar

B- Zayıflıklar

1. Fakültemiz mezunlarının istihdam olanaklarında alınacak bir takım ek önlemlerle artırılabilir olması.
2. Fakültemizde yeni açılan bölümlerde öğretim elemanı eksikliği nedeniyle öğrenci alınamaması
3. Bilimsel araştırma ve etkinliklere ayrılacak kaynakların sınırlı olması
4. Artan bölüm ve öğretim elemanı sayısına karşılık mekân konusundaki yeterli artışın olmaması.

C- Değerlendirme

1. Öğretim elemanlarının ders yüklerinin azalması sonucu araştırma faaliyetlerine daha çok zaman ayırmaları ve diğer Fakültelelere verilen derslerin artması beklenmektedir.
2. Fen Edebiyat Fakültesinin kapanarak Fen Fakültesi yeni kurulmuş olmasına rağmen, Fen Edebiyat Fakültesinden gelen tecrübe ve birikimlerin aktarılması nedeniyle yeni bir fakülteye göre göreceli olarak iyi bir performansla ilerlemektedir.
3. Fakülte logosu oluşturularak fakülte aidiyatının oluşması ve bölümler arası işbirliğinin artması için akademik ve sosyal aktiviteler yapılmaya başlanmıştır.

4. Fakültemizde oluşturulan Eldenele projesi sayesinde hem akaddemik personel hem de öğrenciler ile kaynaşma süreci oluşmuştur. Gönüllü öğrencilerin de akademik hayata özendirilmeleri sağlanarak hayat boyu öğrenme etkinlikleri düzenlenmektedir.

V- ÖNERİ VE TEDBİRLER

(Bu başlık altında, faaliyet yılı sonuçlarından, genel ekonomik koşullar ve beklentilerden hareketle, birimin yapmayı planladığı değişiklik önerilerine, karşılaşılabileceği risklere ve bunlara karşı alınması gereken tedbirlere ilişkin genel değerlendirmelere yer verilir.)

Fakültemizde eğitim ve öğretim faaliyetleri yukarıda da bahsedildiği üzere Fen Edebiyat Fakültesi olarak kazanılan tecrübelerle ilerlemektedir. Ders yükü lisans ve lisansüstü dersler ile doldurulabilmektedir. Ayrıca diğer Fakültelerden de servis dersleri Fakültemiz akademik personeli tarafından verilmektedir. Fakültemizin öğretim üyesi sayısı aktif öğretimde olan bölümler için yeterli olmakla birlikte İstatistik ve Moleküler Biyoloji Bölümlerinin aktif hale getirmek için yeni öğretim üyeleri ve tüm bölümlerimizde az sayıda olduğu için ihtiyacın karşılanması için yeni Araştırma Görevlisi kadroları verilmelidir.

Halen iki blokta sunulan eğitim-öğretim faaliyetleri için gerek araştırma laboratuvarları ve gerekse ofis ihtiyacı had safhadadır. Bu ihtiyaçların giderilmesi için yeni mekanların hazırlanması ve mümkün olabildiği takdirde binaların son katlarına güneş enerjisi sistemi kurulması ve altta kalan bölümlerin ofis, depo ve diğer ihtiyaçlar için kullanılması mekan sorununu ciddi oranda çözecektir.

Gerek fakültemizin demirbaş malzemeleri ve gerekse laboratuvarlarda kullanılan sarf malzemelerinin karşılanmasında birinci planda Üniversitemiz BAP birimince desteklenen projelerden yararlanılmaktadır. Yapılacak olan ortak proje çalışmaları ile TÜBİTAK ve Avrupa Birliği projelerinde de proje ortağı olarak iştirakli projelerin sayısını ve niteliğini artırmak için çaba sarf edilecektir.

FEDEK ve YÖKAK Akreditasyon çalışmalarının eksiklerinin tamamlanması adına kurulların daha verimli ve hızlı bir şekilde çalışmaları sağlanacaktır.

Fakültemiz farkındalık düzeyini arttırarak sanayi-üniversite işbirlikleri, toplumsal seminer, konferanslar, mezun öğrenciler ile ilgili organizasyonlar ve öğrenci odaklı sosyal faaliyetlerin sayısını arttırmaya gayret edilecektir.

İÇ KONTROL GÜVENCE BEYANI

Harcama Yetkilisi olarak görev ve yetkilerim çerçevesinde;

Harcama birimimizce gerçekleştirilen iş ve işlemlerin idarenin amaç ve hedeflerine, iyi mali yönetim ilkelerine, kontrol düzenlemelerine ve mevzuata uygun bir şekilde gerçekleştirildiğini, birimimizce bütçe de tahsis edilmiş kaynakların planlanmış amaçlar doğrultusunda etkili, ekonomik verimli bir şekilde kullanıldığını, birimimizde iç kontrol sisteminin yeterli ve makul güvenceyi sağladığını bildiririm.

Bu güvence, harcama yetkilisi olarak sahip olduğum bilgi ve değerlendirmeler, yönetim bilgi sistemleri, iç kontrol sistemi değerlendirme raporları, izleme ve değerlendirme raporları ile denetim raporlarına dayanmaktadır.

Bu raporda yer alan bilgilerin güvenilir, tam ve doğru olduğunu beyan ederim.

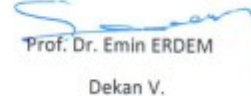
Prof. Dr. Emin ERDEM
Dekan V.